己巳歲　本報每日兩大張　本報出版第二十七年第九千一百九十一號　郵政局特認爲新聞紙類

北平　北京日報

PEKING YIH PAO
Chen Kiang Hutung
Hulomen Street
PEKING CHINA

本報在東城鎮江胡同　營業部電話東局一五一號
北京日報分館西南園二十三號借用電話南局一零一九號
本報天津分館在廣興大街借電總局「一三九一六」「三八三二」

本報價目
零售每份大洋三分　本城每月銀洋八角五分　天津各省與外埠每月銀洋一元　日本同價　郵寄外洋每月銀洋一元四角五分　郵票代價按九折計算

本報告白價目
（甲）刊登新聞欄或社論前每行三十二字每日每行刊資九角（乙）刊登封面每行三十四字每日每行刊資五角（丙）刊登各普通廣告欄每行三十四字每日每行刊資四角　指定地位刊登加倍　長期刊登價目格外從廉

萬國儲蓄會

西歷一九二九年十一月十五號開標
特獎六六九〇八　得洋四萬五千四百五十九元上海得中
北平中獎電報號碼列下
二千元獎　一六二八八　一九二九四　一五九八六　六二二四六　八八八五六
三百元獎　七六四八　一八六三〇　二八三三三　五三七四六　六〇三三一
二百元獎　二七二四三
一百元獎　五一〇七　一三九二　一九一　三三二三六　四二九六五
附獎　七二一六四　得洋九百一十九元
末獎壹字每全會得洋十二元凡中此末獎者祈於十一月二十五日以前持本月收條及圖章來會領取獎金逾期歸會即將所得獎金移作下月之儲款收條由郵寄奉　詳章函索即寄
北平萬國儲蓄會經理會瓦爾達啓　王府井大街九十一號　電話東局一五二二號

安喘止嗽膏一次除根

本堂售藥多年，世傳安喘止嗽膏，四遠馳名，人人說好，用過諸君，無不交相稱讚有口皆碑，精選最好上等藥品製成，此膏專門治男婦老幼遠年近日，春夏秋冬，各種肺病咳嗽，痰喘咳嗽，癆傷咳嗽，風寒咳嗽，煙酒咳嗽，久喘不止，痰氣結胸，無論寒喘熱喘，氣喘嘯喘，哮吼痰喘，各種肺病，肺癆肺瘻肺纖，痰中帶血，乾嗽無痰，胸中堵悶，中氣不結，夜不安眠，坐臥不安，精神疲倦，四肢無力。腰背疼痛，不思飲食等症，皆因操勞過度，肺經受傷。身體虛弱，元氣不足所致，以致百藥無效，年久不愈，速貼此膏，貼一位，好一位，眞是立見奇效，安喘止嗽，潤肺化痰，藥到病除，百發百中，喘嗽立止，肺病救星，增長精神，延年益壽，膏藥眞好，效驗如神，爲居家出外旅行遊歷，人人必備之物，眞是衛生保身之至寶，大貼一元小帖五角加料二元

總售處北平西城祖家街西口外豬毛廠二十一號　廣濟堂便是函購藥品匯洋即寄

北平交通大飯店

地址　王府井街中間路東
餐廳　坐位舒適器皿改良
房間　空氣流通殷勤招待
廚師　精美適口聘自南洋
浴所　沐浴隨意潔淨異常
設備　氣爐電扇冬暖夏涼
電話東局　樓上一六五五號　樓下一三六零

弱

大凡身體虛弱或久病失調宜服司各脫乳白鰵魚肝油功能轉弱爲强增加體力袪除百病誠爲無尚潤肺之補品乳母之良劑也
請認明漁夫商標庶不致悞
各大藥房均有出售

全城銀行

總分行　天津　北平　上海　漢口　大連
股本總額一千萬元收足七百萬元
公積金現已增爲貳百零伍萬元
辦理銀行一切業務兼收各種儲蓄存款

奉准　華實化學工藝傳習所招生

本所爲提倡家庭工藝便利人民謀生起見能使學者於短期間親手製成各種化粧品及洋漆塗料顏色鉛石印各種油墨等工藝品並設家庭染印刷製版花布印刷各專科學費無多簡章函索即寄　國歷十一月二十二日開學報名插班授課地址北平東安市場冰渣胡同賢良寺廟內

平漢鐵路管理局廣告（第四十）

查本路沿綫前因山洪暴發致將洛河淇河等橋冲毁平漢間交通爲之梗阻經飭工務處督工趕修已於本月二十二日完全修復所有全路上下行各次列車均於是日起一律恢復原狀恐未週知特此佈告

婦兒內外科產科　秀貞女醫院

北平甘石橋北首電話西局一一五九
▲醫例門診洋二元　出診六元　早晚出診十元　接產廿五元　藥費在內
此外並無號金車馬金

平漢鐵路管理局廣告（第十五號）

查本路沿綫橋樑路軌業經次第加修鞏固自本年十月一日起將各次客列車速率加快計特別快車及尋常快車全綫行駛時間均各減短約六小時將各列車新訂時刻張貼各站外茲將該項時刻簡明表附列於後通告週知

固特異裏胎緊密耐久之七大原因

（一）固特異裏胎之打氣口子。。特別化硬。使其堅固有力
（二）固特異裏胎用原料條子。接合化硬。非常勻淨。永無洩氣之弊。
（三）固特異裏胎之形式整圓適合外胎圓度。無綯摺或壓軋之患。
（四）固特異裏胎。用極好紅橡皮製造。最爲耐久。
（五）固特異裏胎。厚薄勻淨。且曾在水下打氣試驗。以防洩氣。
（七）包裝精密。先用蠟紙包封。裝入雙層匣內。好車胎必有好裏胎。固特異裏胎最好。

北平　天津　公懋洋行經理　（七）

GOODYEAR

3-28-18

新式永備牌整體電池出世

新式電池之後面圖樣　新式電池之前面圖樣

下列圖樣。示舊式電池貼紙。現已廢止不用。謹防僞品冒充。

永備牌整體電池。標以此種新式貼紙及封以新式改良黑膠。均係加工特製。專供中華各地之用。保證光明有力。特別耐用經久。購買電池之時。務請認明一面英文一面華文之此種新式貼紙。切勿購買劣品。

永備牌電筒電池　耐用經久

EVEREADY
Trade Mark

美國紐約永備廠製造

7819

俄軍圍攻海拉爾

俄步兵由礮隊掩護前進意圖衝破我軍陣線

密縣仍被赤軍佔領

亞洲社瀋陽二十二日下午八時電。扎蘭諾爾方面俄軍大部紛向海拉爾圍攻。梁忠甲所部立即應戰。激戰數小時。俄軍稍挫。我軍乘勢追擊。但不久俄大隊步兵由砲隊掩護前進。竟欲衝破我軍陣線。現雙方又陷激烈戰鬥中。

又瀋陽二十二日下午八時電。探報密山仍被俄軍佔領　俄砲兵並在密山西郊架砲向我軍射擊。

公言社哈爾濱二十三日上午十一時五十分特電。赤俄軍於（二十）佔滿洲里。梁忠甲派隊護送滿站商民離境。取道呼倫池歸海拉爾。在密山民團與俄騎砲兵拚力死戰　傷亡甚衆。縣長不知下落。在半截河及梨樹鎮之鄭澤生部騎兵師聞警馳援。對敵鏖戰。鄭本人因病重赴瀋就醫。至發電時聊仍未得前方軍報。當扎蘭諾爾被俄軍侵入時。探悉煤礦工人因避砲火隱匿礦洞數千人。即開水管灌入。慘遭淹斃大半。間有逃出洞外。亦被槍斃。無一生存。凡被擄者。悉將衣服脫盡。加以鎖鐐置空凍死。其兇暴。毒虐慘無人道。査俄軍利用外蒙青年合組騎兵隊。專爲侵略國境嚮導。及擾亂邊防。使我兵力不敷分布。現仍盤踞扎蘭間。我軍韓光第與其誓死決戰、連電各方請援。形勢極爲危急。

北平華日社哈爾濱二十三日電。赤軍今回擾邊。自十七日來。一齊向東西國境兩部戰線開始攻擊。目的在佔領滿洲里進犯哈爾濱。故對東部方面戰事。并不注重。而對西部之滿洲里方面。至爲激戰。此次赤軍之包圍軍隊。約在一師團以上。我方以兵力單薄。援軍不繼。滿洲里遂爾不守。

北平華日社哈爾濱二十三日電。赤軍佔領滿洲里後。虐殺我居民。并縱火焚燒我官舍。所有滿洲里附近。我軍屯積糧食及薪炭燃之類。皆被赤軍搜刼一空。我方損失。至爲浩大。

時聞社瀋陽二十三日下午二時電。據息部接前方報告。（一）馬橋河本日上午七時有赤機一架。向當地投擲炸彈。未爆發。（二）赤軍飛機在海拉爾地方。養（二十二日）投炸彈爆發多枚。損失輕微。

建設社哈爾濱二十三日電。滿洲里俄兵迄養（二十二日）上仍未退出。據梁忠甲電告。礎崗附近昨晚發現大股赤軍該部第五十二旅現正由呼倫池馳往海拉爾堵截

政治社瀋陽二十三日電．防俄騎兵旅第一次由蒙古招安兩旅。槍馬整齊由洮遼鎮守使張仙濤統率準備開往前線。

中央援粵軍相率出動

張惠長率飛機返粵　龍雲派兵由滇攻桂

西江宣佈戒嚴

公言社南京二十三日上午十時二十分電・陳繼承師及毛炳文第八師。譚道源第五師另其他二師計五師。分別乘輪向粵出動。並由龍雲派盧漢朱旭兩師由滇入桂。牽制逆軍後路。復派德人皮格爾克到粵。布置防禦工事。三水飛機場限二日完成。粵漢路軍田源潭駐重兵。艦隊駐三水肇慶。北路軍由源潭築。以三師守北路。兩師守西路。另警備隊獨立團等・軍艦守河口・張惠長馬（二十一日）率八機返粵。三水飛機場並設三水至肇之電話。劉和鼎部一團已抵大浦。廣利輪現泊汕頭。運蔣鼎文部返省。

又廣州二十二日下午十一時電。馬（二十一日）少數桂軍駐梧州。西江安靜。陳策派余廣倫率江固。江大。仲元等十艦。駛赴西江扼守駐紮。西江宣布戒嚴。都城封川等置水雷。由省去梧輪停駛。

蔣中正將由漢返京

開封人員奉令回京　張惠長飛機已回粵

時聞社鄭州二十三日上午十時電。蔣中正馬（二十一日）西刻頻行前。曾云回漢布置後。將返京一行．與蔣同行返漢者有劉文峯。邵力子。周佛海。開封行營人員。奉蔣中正命令漾（二十三）日回京。張惠長前飛鄭之飛機隊。亦奉令回粵。

毛部拱衛首都

南京二十三日電。第三師毛炳文砲兵隊一千名。前乘輪通江大輪向漢口進發。中途以鄂豫戰事漸平。於二十日仍開回南京。拱衛首都。

瀋陽時局會議閉幕

湯玉麟昨返承德　對內對外均圓滿

時聞社瀋陽二十三日下午五時電。湯玉麟經朝陽赴承德。在瀋陽會議結果甚佳。對內對外已有俱體辦法。

工商廳

催辦工人教育

工商廳因工人教育應提倡。前曾印發工人教育計劃。綱要。通行各縣遵照辦理。該廳深恐地方政府日久忽視。近又通令催辦。並將根據各縣呈報情形加以指導云。

東三省

行政經費減半

以爲防俄軍事費用

遼訊。遼寧省當局翟文選。張振鷺．劉鶴齡・高紀毅等。於十七日午後一時在北陵長官別邸開會。討論防俄軍費。籌出方策。除銀行團借欵增稅等外。並於十二月一日起。將各官廳經常費減去一半云。

戴唐赴洛陽勞軍

鄭州二十六日開祝捷大會

時聞社鄭州二十三日上午一時電。勞前敵將士之中央委員戴季陶劉紀文。馬（二十一日）晚帶慰勞品二百箱到鄭州。戴季陶當與唐生智同乘專車赴孝義洛陽慰勞各軍。鄭州二十六日舉行戰勝大會。並歡迎戴季陶。戴準二十五日由洛陽回鄭州。

李鴻文

赴津任務

仍係勸募編遣庫券

河北財政廳長李鴻文。於前日上午赴津。聞李氏此行任務。係因編遣庫券問題。天津方面業成立編遣庫券勸募委員會。並經開第一次大會後。然應募者。祗緣受歷年各種債券影響。進行不無遲慢。而第三集團方面。編遣費用。實際上早由總司令墊付。故不得不竭力催勸。以資歸還。故李氏不得不親身前往。再與市府銀行界各方面積極討論勸募進行之辦法云，

外部通告封鎖西江

外艦不得任意通行　使團通令粵領査照

公言社云。外交部於本月二十日通知駐北平領袖公使。通告粵軍爲防止反動派活動。已將西江封鎖。所有外國軍艦。均不能任意通行。日昨英日法義各國使館。業已接到此項通知。惟領袖公使高福曼尚未接到此項照會。各國公使接到此項照會。已由使團通令駐廣州公使査照云。

桂軍進駐梧州

省府由呂煥炎黃紹雄主持　粵當局對桂軍無直接表示

據外人方面接香港二十二日電。桂軍係二十號晚進至梧州。廣西省政府現由呂煥炎黃紹雄主持。廣州省政府。對桂軍尚無直接表示云。

遼張組織

蒙古騎兵

（瀋陽二十三日上午九時電）張學良與班禪及蒙古達爾罕王商妥。組織防俄蒙古騎兵。由內蒙出重兵三萬。協助防俄。餉械服裝。由遼供給並發手溜彈以爲衛錄。歸洮遼鎮守使張仙濤統率。此外鼓勵前方士卒起見。新訂獲敵一名升二級。獲槍一枝給賞十五元。打落敵機一架。賞百元。破壞敵軍戰壕賞七百元．通令吉黑各軍遵照。在東邊二十餘縣保衛團計二萬餘人。改編爲警備軍。第三軍。以于芷山繼任軍長。

何應欽

過蚌赴京

（蚌埠二十二日下午四時十五分電）何應欽禡（二十二）日下午二時三十分專車過蚌赴京。十三路軍參謀長唐邦植。副官長李豐椿，及各處長旅長。蚌市水陸公安局長等。均到站歡迎。

我國將向國際聲明

赤俄寇邊情形

南京二十三日電。政府疊接赤俄進攻警報。已飭外部準備向國際聲明。

豫戰之官電

唐生智電（銜略）勛鑒。綜合本日情況如下。（甲）楊指揮官自洛陽電稱。（一）王。徐。楊。各師長均在洛陽會晤。其部隊完全抵洛。據云。宋（哲元）孫（良誠）本欲在洛陽固守。因追擊神速。故不及佈防即退去。（二）退却時官兵各不相顧。極形狼狽。並在西宮焚燒子彈五六小時之久。故俘虜甚多。（三）敵方傷兵約五六千人。均留洛陽[illegible]。（乙）據飛機報告。（一）我軍大部隊均到洛陽。進駐城內。及西宮。（二）我追擊隊已到新安。（三）敵軍大部均向澠池觀音堂退去等語。特聞。唐生智叩禡（二十二日）

漢口行營參謀處電（銜略）鑒。綜合各情況如下。（一）洛陽及西宮已被我軍佔領。（二）敵之大部隊分向澠池觀音堂退却。新安以東。已無敵踪。（三）黑石關橋樑止在修理中。四五日竣工。（四）義井鋪。白馬寺一帶。有敵大部隊構築防禦工事。（五）敵之鐵甲車在偃師東西段梭巡。無破壞形勢（六）敵有在觀音堂固守模樣。孫宋兩逆已退至澠池。漢口行營參謀處叩養。（二十二日）

河北省鑿井籌欵已有端倪

徐永昌召請銀行界　昨在省府開會討論

河北省主席徐永昌。自銳意鑿井救災。除委李覺谷・李鴻文・呂咸三廳長及聘李石曾。張溥泉。常朗齋三先生。向銀行界速籌借欵外。本人對於此事。亦積極進行。茲聞前日已得平津銀行界來函，關於此項借欵・大致已有端倪。昨日（二十三）下午四時。徐永昌主席特請銀行界要人。在省府會議室開談話會。到者有徐永昌。李覺容。李石曾。張溥泉。常朗齋。李書華。周作民・呂復雲・諸丹崖等十數人。對於借欵辦法及如何着手。有所討論。至六時始行散會云。

滿鐵總裁

仙石貢離瀋

轉往大連

（時聞社瀋陽二十三日下午二時電）滿鐵總裁仙石貢。自抵瀋遊覽各名勝。養（二十三日）下午四時離瀋陽赴大連。

于芷山軍

改編第七軍

即日向國境方面出動

（[illegible]二十三日電）[illegible]戰事緊張後。張學良特令東邊鎮使于芷山爲邊防第七軍長。于軍日下駐守通化。柳河、清源、各地之保衛團約二萬。改編爲第七軍。即日向國境方面出動。

師大學生昨開緊急會議

議決挽留五主任

師範大學發新風潮。本一極小之事。不難解決。乃連日以來。該校風潮。非但無消沉之希望。且有擴大之勢。現該校教職學生設法救濟。學生自治會得到五主任辭職消息後。即開臨時緊急會議。分頭打函懇乞五主任打消辭意。顧全學校大局。設法維持。茲將緊急會議情形及挽留五主任原函分誌於左。〔緊急會議〕昨日學生自治會委員召集緊急會議。出席者耿廉己。韋總祖等二十二人。主席張文藻、紀錄于闡陵。行禮如儀。主席報告。略謂現有少數教職員。對同學此次請求綏發薪金事略有誤會。今日已有五位主任聲明辭職校務更形危險，本會責任所在。應如何打消五位老師之辭意。次議決要案如下（一）再致函各教職員。解釋[illegible]。（二）特函懇乞五主任打消辭意。哀憐學校大局。設法維持。（三）一再派代表堅請各系各課主任。（四）哀憐學校前途。從速組織校務維持會。放新金。以重校務。（五）而靜學潮。以上各案議畢。遂宣告散會。

〔挽留五主任函〕敬啓者。吾校近因負責無人。情形日非。値茲學校多難之秋、全體師生。正宜輝精竭慮，共渡時艱。乃今日報載。先生啓事。聲明此後對於教務。決不負責。閱讀之餘無任惶悚。竊念吾校兩月以來。校務殷頹停頓。而生等學業不至輟廢者。皆先生維護之力。今先生一旦去職。校務益形紊亂。學校前途。將不知伊於胡底。素仰先生愛護本校。不遺餘力。千乞顧念生等學業。與學校前途。仍勉爲其難。繼續[illegible]。萬勿消極。不勝盼禱。[illegible]學生自治會[illegible]

國防之狀況

波古拉方面　吉副司令部某要人談

（吉林特訊）波古拉方面之東期國防狀態。據吉林副司令部某要人談話如左。波古拉國境第一防線。設有最新式塹壕、配置第二十一旅並香部之主力部隊・前方總指揮司令部。已移駐下城子站。第七旅趙維楨部配置於穆陵鐵道之終點梨樹鎮一帶。前方副指揮趙芷香。日昨特赴前線視察各陣地。並檢閱塹壕。前次被赤機炸毀波古拉車站之票房及商務代辦處等各建築物。業經次第修築完了。

各地黨部暫由委員會處理

違反黨紀案件　在監委會未成立前　中央執委會之通令

平市指委會昨（二十三日）奉中央執行委員會訓令。令知在各地監察委員會未成立以前，其關於違反黨紀之案件。一律由各該地委員會會議決定處理。原文照錄於次。「査各地黨部。在監察委員會未成立以前。關於監察事宜。前經第二屆第一八八次常會決議。得由指委會代行職權在案。但關於此項案件。應歸何部管理。以及決定呈報之手續，尚無劃一規定。迭據各地黨部請示前來。茲經本會第四十七次常會決定辦法如左。（一）關於各地黨部尚未正式成立。而爲指導委員會整理委員會籌備委員會者。其關於違反黨紀案件之處理。一律由該委員會會議決定。其呈報及執行。均以委員會名義行之，（二）前項案件。如須調査時。得由會議決定。交有關係之部處負責辦理之。（三）違反紀律之檢舉。須向委員會爲之。上項辦法除分行外。合亟令仰遵照。再前此中央組織訓練兩部所施處理該項案件之辦法。及解釋。應即取消。以資劃一。此令。」

河北省府

舉行聯合辦公

徐永昌親自出席　每星期舉行一次

河北省政府於每日下午三時至四時。本有聯合辦公之舉。如秘書長秘書科長等。均集於一室。打破一切隔閡。徐永昌主席爲辦公上共策共勵起見。昨下手諭。定於每星期三上午十時至十二時。舉行聯合辦公二小時。除秘書長秘書科長及各股主任外。徐主席並擬親自出席。俾資聯絡情感。即自下星期三日實行云。

河北省查驗灶地糧契章程已公布
計十四條

河北省查驗灶地糧契。業經財政廳擬具章程。省府通過後。昨經訓令公布。茲錄該章程如下。

第一條。凡河北省所轄長蘆灶區灶地。依本章程之規定查驗之。

第二條。查驗灶地糧契。由財政廳督飭各縣政府負責辦理。

第三條。有契有糧之地。限於三個月內將原契呈由所屬縣政府驗明。一律換給新契。呈驗時須將完納灶課串票。一併呈送。

第四條。無契有糧之地。應由各本戶核最近三年完納灶課串票。經地鄰証明。取具村長副保結。估定價值。重立新契。照三年補稅。有契有糧之地。如原契所載畝數。多於糧數者。其超過部分。應照無契之地。另行立契投稅。

第五條。凡契紙一經驗稅。均由縣政府分別註冊。

第六條。十七年七月三日以後成立之契。業經投稅准免呈驗。惟須報名註冊。

第七條。契價在三十元者。每契紙一張收契紙價五角。但契紙一張。均收註冊費一角。前項契紙價准提百分之二十為縣地方教育費。由縣政府隨時撥付教育機關收報，

第八條。契價數目原係錢文。應行折合銀元者。依照成契先後酌分三期。凡民國元年以前迄三年年底為一期。每制錢二千合銀元一圓。四年至十三年年底為一期。每制錢三千合銀元一圓。十四年至十七年七月川日為一期。每制錢四千合銀元一圓。如契價原係銀兩。每銀一兩折合銀元一元五毛、以昭畫一。

第九條。灶地契據如逾三月之期。延不請驗。經查出或被告發。調驗屬實。除照繳契紙價註冊費換給新契外。得處以應繳紙價三倍至五倍之罰金。前項罰金以五成留縣充賞。五成解廳。其經人告發者。准於留縣五成項下提出一半。賞給告發人。

第十條。無契無糧之地。依照官荒黑地章程辦理。

第十一條。各縣所收此項契紙價註冊費。准於解庫時。提百分之五。留縣辦公。

第十二條。查驗灶地。應於財政廳附設專處辦理。其組織章程暨應需經費另定之。

第十三條。本章程如有未盡事宜。得由財政廳隨時提議修正。

第十四條。本章程自公布之日施行。

立法院修正逆產條例
第六十次會議通過

南京快信。立法院十六日第六十次會議。修正通過處理逆產條例。茲探錄該條例全文如下令第一條。在民國十四年七月一日後犯反革命罪。經法庭判決處死刑無期徒刑、或十年以上有期徒刑者。其個人所有之財產。視為逆產。在民國元年一月一日後。有危害民國之行為。罪亦昭著。經國民政府明令通緝者。亦同。第二條。逆產沒收之。但應酌留一部為被沒收人家屬之必要生活費用，第三條。逆產除法庭已依法處分者外。其查封扣押沒收及其他必要之處理。在省由民政廳。在特別市由特別市政府。均受內政部之指揮監督。會同當地法院行之、第四條，公司商店之財產。有一部分為逆產者。該部分仍應沒收。但不得妨礙他投資人之正當利益。第五條。處理逆產之主管官署。因清查逆產。得向銀行錢莊或其他公司商店。為相當之調查。第六條。處理逆產之主管官署發見其他機關。已就逆產為不合法或不當之處理者。應自行或呈請撤銷原處理依本條例處理之。第七條。處理逆產之主管官署應就所處理之逆產公告之。公告內應記載左列各款事項。一被沒收人之姓名籍貫及其居住所。二逆產所在地。三逆產之種類數額、四處理之理由。五處理之年月日。第八條。知其財產將被沒收因而為財產權移轉之行為。其行為無效。但承受移轉人確不知情。並無過失者。不在此限。第九條。沒收之逆產。專充辦理教育救濟事業之用。第十條。本條例自公布日施行。

國際貸借委員會
日本組織
振興貿易與誘致外客

北平華日社東京特訊。日本國際貸借審議會特別委員會。其實行方法如左。

(甲)關於貿易行政機關統制。之執掌如左。

(一)貿易行政事務之統制連絡。

(二)海外貿易事情之調查通報。

(三)輸出品之宣傳販路擴張。

(四)其他貿易振興助長之件。

(乙)關於外客誘致之件。

(一)政府部內。設置中央機關。以圖外客誘致策之統一。與連絡。並設置諮問機關。官民合同委員會。

日人在遼寧破壞煙禁
禁委會咨遼省府取締

統一通信社云。南京十八日快信。中央禁烟委員會。以報載日人在遼寧日附屬地徵收烟館費。領取營業許可証。准其開設供人吸食等館，如屬非虛。殊礙我國禁令。特咨遼省府。請查明取締。茲探錄原咨如下。為咨行事。頃閱本年十一月五日首都中央日報遼寧通信載、日人破壞我國烟禁。在遼寧日附屬地發給賣烟許可證。准許鴉片營業開燈售吸各等情。如報載非虛。而我遼寧附近該日屬地居民。貪一時之便利。永沉緬於毒海。貽患何堪設想、自應嚴加防止。以維禁令。相應檢同原報、隨文附送。即希貴政府迅予查明真相。並令行日附屬地鄰壤各該縣地方政府。從嚴取締。至紉公誼云。

財部令飭售鹽單據
應照章遵貼印花

(商學電聞社京訊)財政部令飭各省印花稅局。轉知各鹽商。對於售鹽單據。應照發貨票遵貼印花。並函達長蘆鹽運使著查照辦理。河北省印花稅局奉令後。即轉知全省各鹽商一體遵照。開出售鹽單據。須照發貨票印花稅率遵貼印花云。

遼寧整理金融公債條例
國府明令公布

(商學電聞社訊)北平特別市政府奉國民政府令開，查民國十八年遼寧省整理金融公債條例。業經制定。明令公布。合上即通飭施行。除分令外。合應抄發原條文及還本付息表令仰知照。并轉飭所屬一體知照。此令。市府奉令後。即令行各有關係機關、一體知照云。

〇〇〇

中宣部令查燬兩種違法歷書
一為(二百年陰陽歷對照全書)
一為(民衆日用百年國歷便覽)

平市指委會宣傳部昨訓令各區黨部委會。轉述中央意旨。飭令查燬(二百年陰陽歷對照全書)及(民衆日用百年國歷便覽)兩種歷書。原文如次。為令飭查禁事。案奉中央宣傳部訓令內開。為令飭查禁事。案查普用國歷。廢除舊曆。節經中央政府通令遵照。並飭轉行各書局。不得於歷書附印舊歷各在案。乃查上海國粹書局竟印售二百年陰陽歷對照全書、藉資牟利。又有未標明發行書局之(民衆日用百年國歷便覽)一書。內容係將廢歷揭載於國歷之下而詭稱為便利國民。檢查以前之廢歷。希圖避免查禁。用心狡猾。殊為可惡，此兩種歷書。一則公將廢歷與國歷并列。一則暗示人以陰歷之可查。均係為廢曆作留傳之資料。實屬有礙國歷之推行。亟應嚴行查禁。以重國歷。除一面令飭上海特別市黨部宣傳部。勒令國粹書局。將未售出之二百年陰陽歷對照全書。交出焚燬外。並令該部取締該兩種歷書。飭屬檢查焚燬。以重禁令。是為重要。此令。等因奉此除遵照辦理並分行外。合亟令仰該會[illegible]檢查焚燬。[illegible]遵照查禁為要。此令。

山東畫分新防區後
劉珍年第一防區內之新布置

芝罘通訊經省政府議決。山東全境。畫成七個防區。新編第三師劉珍年所部。駐防之膠萊十餘縣。現已畫定為第一防區。據聞劉師長來到省令後。擬按日前規定之多防分配辦法。再稍施布置。借期保衛地方之益加嚴密。仍令第一旅及特務營憲兵營等。分駐烟台。福山附近各處。第二旅分駐蓬萊黃縣龍口招遠棲霞萊陽即墨各縣。騎兵團駐掖縣。第三旅分駐牟平文登榮城海陽各縣。砲兵團駐牟平。並嚴令各旅團營官長對地方治安。勤為巡查。不得稍有懈怠云。

招待新聞界及各團體
檢查日貨善後委會
報告接收前反日會情形
再函總商會請撥籌欵項

本市檢查日貨善後委員會。昨日(二十二日)下午二時。在該會會議室開第七次常會，出席委員。市民訓會高漢卿。李實鵬。總商會李建藩。綏約會李翼安、商協張太真。主席高漢卿。記錄向國英。首由主席報告開會宗旨。略謂工作計劃。應在今日詳細討論、以便工作人員有所遵循。次工作員報告。接收貨物文件清册業已印齊。查反日會帳簿缺頁太多。無從查考。旋議決各案如次。(一)帳簿缺頁應如何處理案。議決由委員簽(查無貼單)載記。(二)接收情形應如何公佈案。議決。一。接收貨物清册。函呈各機關。二，定下星期一招待新聞界及各團體機關。報告接收情形。(三)工作計劃案。議決。一。檢查帳簿頁數。二。檢查缺頁總數。(四)經費問題，議決再函總商會請撥籌欵項。四時左右散會。

范鵬為豫北游擊司令
曹福林頒佈警備戒嚴法

(開封二十一日下午九時三十五分電)豫省府委范鵬為豫北游擊司令。所有豫北民團總指揮名義。著即取消。特令各縣知照。又訊警備司令曹福林。為保護省會治安。嚴防反動派擾亂地方。特頒布戒備辦法六項。(一)禁止防害革命工作。及反革命陰謀。或反宣傳行。(二)除省市黨部召集會議外。凡有集會結社者。均應呈請本部核准後。方得舉行。(三)嚴禁集衆暴動。及擾亂秩序。(四)各城門啓閉時間。除明令公布外。即城內夜間自午後一時期。至早六時止。嚴動稽查行人。以防奸宄暗中活等。(五)各商號居戶不得容留閒人。如經查出，即以窩藏盜匪論罪。(六)各旅舍住客均須具有切實妥保、否則一律驅逐出境。

鐵道部電飭四路局
酌撥車輛加開運輸煤糧

(商學電聞社訊)北平各煤糧商以平漢津浦北寧平綏各路貨車停滯。運輸煤糧實感困難。不無影響民食。前曾呈總商會轉呈南京工商部請令各路局。加開運輸煤糧車輛。工商部昨令總商會原令如左。

為令知事。案查前據該會代電，為通平各路客貨車輛停滯，請迅令各路局照常通車。並加開運輸煤糧車輛等情。當經以所陳各節。似屬實情。且時屆冬令。煤糧運輸情形。尤為緊要。歷年辦理。當有成案可稽。自應設法救濟。以維商運。而便商民等語。咨請鐵道部查核辦理。並經批示。知照在案。茲准復開，查此案前據該商會同前情。業經於行經本月敬日電飭平漢津浦北寧平綏四路局。設法酌撥車輛輸運。幷經電復該商會各在案。准咨此因，相應咨復查照。等因准前。合行令仰該會知照。

電謝慰勞
張學良
前後保衛職無反顧
惟盡棉薄期副厚望

本市慰勞會。前致電東北慰勞防俄將士。昨東北司令長官張學良。特電申謝。原文如次。

各界慰勞防俄將士籌備會諸君公鑒。號電敬悉。猥承慰勉。感奮交縈。良等奉命邊防。責無旁貸。前仆後繼。職無反顧。惟江流封凍之際。沿邊千里。莫限敵騎之足。無險可阨防不勝防。以一隅之力。抗傾國師。亦惟有盡我棉力。期副國人之屬望而已。除將尊電宣示前方將士外。特電申謝。張學良禡(二十二)印。

不日北上勞軍
鐵道部長
劉維熾南行期暫緩

平漢路局長劉維熾。本改今晚偕同隨員。乘特別快車赴鄭。藉以沿途視察運輸情形。惟因鐵道部長孫科。決定本月底北上。轉赴東北勞軍。並在平稍有逗留。劉以孫部長北來。既有定期。對於路務。茲為有所陳述起見。故南行之期。又行暫緩云。

海關禁銅出口
財部令

(上海二十三日電)寧海關監督及稅務司。遵奉財政部訓令。於十六日聯銜發出告示。其大要如左(一)所有各種銅類。無論其屬於塊形。扁形。瓦形。板形。古銅。銅渣。削渣及其他形狀。悉禁止出口。但有開掘中華民國地下之礦山之確證。而且無鎔燬銅幣嫌疑者。則不在此限。(二)銅與青銅之器具。不受第一項限制。但非屬官製品之粗製銅器。仍禁止出口。

北寧路車出軌
乘客無恙
貨物損失

(時聞社瀋陽二十三日下午二時十分電)漾(二十三日)下午四時由北平往瀋第三次特別快車經過柳河溝地方。車頭與客貨車三四輛。突然出軌。當由車站各員司與路警設法救出。損失不貲。正在調查中。乘客未受傷。

介紹名醫

內外兩科于榮先生為傳染瘟疹專家北平醫界國手也兼理婦幼生今於科疑難大症經鄙人介紹治愈群醫束手之險症不計其數業以五月一日移住西四八條中間路北士林公寓內開診先診治時慈濟為懷貧不計利貧民之抱恙者其注意焉此白時間上午八時至十二時止出診下午一時至五時過時另

姚寶森謹啟

鳴謝盧體泉大夫

茲因小患咳身熱醫燒大便病日無水瀉而痢疾百方無效幸經，女及李君竹亭存於盧先生處診治服藥●諸病皆愈心甚感人同以為報用特登報端以鳴謝忱日先生對於婦孺內外兩科激以二難大症皆有心得定能手到病除也先生寓前門外答籌胡同嗽十四號

鳴謝人劉金貴謹啟

固特異之飛船

固特異橡皮胎公司、近年來對於飛行事業。非常努力。成績極佳。已製成大飛船多般。供給美國海軍。將來尚有極大之飛船出現。比諸本月飛行全球之齊柏林尤大。目下在美國因特飛目。已開始載客。船圖示一船。正在一站載客。火車火車。乘客立即改乘飛船前進。時間大省。而火車與飛船之能合作。同在一站上運載乘客。更為破天荒之舉。他日交通之敏捷可以想見一斑。

民國幸福 御製舒肝丸 奇寶出現

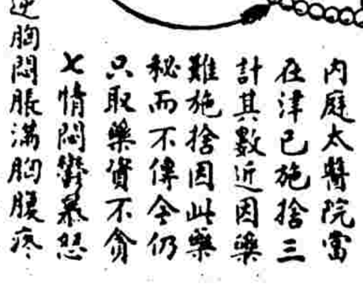

啟者此方係前清內務府太醫院御用秘方此丸在帝國主義期間祇許施捨禁止售賣誠市內罕見之品也前王府(即慶王府)舒肝丸亦係前清內庭之方昔日慶王府施捨多年並未宣傳方劑近來各藥商所售舒肝藥品均添王府二字魚目混珠情弊顯然荒謬已極敝人先祖曾在內庭太醫院當差多年始得此方前在津已施捨三世救活肝疾之人不計其數近因藥料奇昂單力棉薄難施捨因此藥之奇效敝人又不敢秘而不傳全仍遵祖訓以濟世為懷只取藥資不貪餘利此丸專治男婦七情鬱結屈無所伸怒無所洩以致肝膽氣逆胸悶脹滿胸腹疼痛牽連腰背兩脇脹痛少腹墜痛或脾虛氣寒不能轉輸以致胃氣脹疼停食停水嘔吐吞酸食難消化或肝大乘肺咳嗽多痰或肝陽上逆心慌心悸頭眩耳鳴肝逆橫行則遍身串痛婦女時抽肝風飲食無味腹空不飢身體困倦或肝木剋脾脾不統血以致倒經逆行鼻衄吐血或二便下血或肝氣鬱結肝不藏血血虛血不養筋四肢抽筋麻木不仁肝主疏泄若肝鬱氣滯營血不利左脇右塊血癥血瘕之疾作矣以上之症皆係木大合邪連服此丸立能見效孕婦忌服 每服一丸大洋二角 每打二元 外埠函購加郵票二角 空函不寄 代售處 北平東安市場正街問心齋命館

濟善堂謹啟

天津造胰公司 新出

核桃香皂

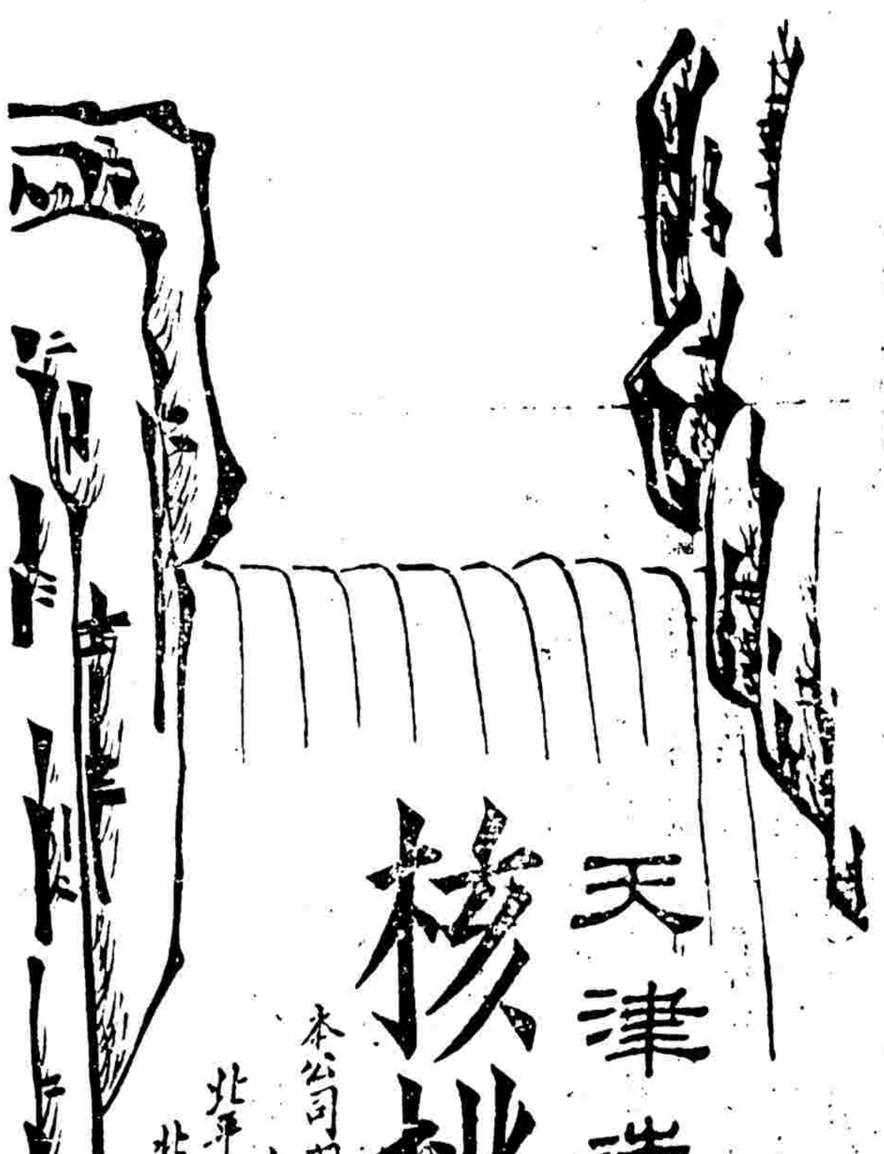

本公司開設天津東南城角電話總局一九九四
分銷處在天津法界泰康商場樓下
北平支店在前門外觀音寺電話南局三三二
北平分銷處在東安市場電話東局八三

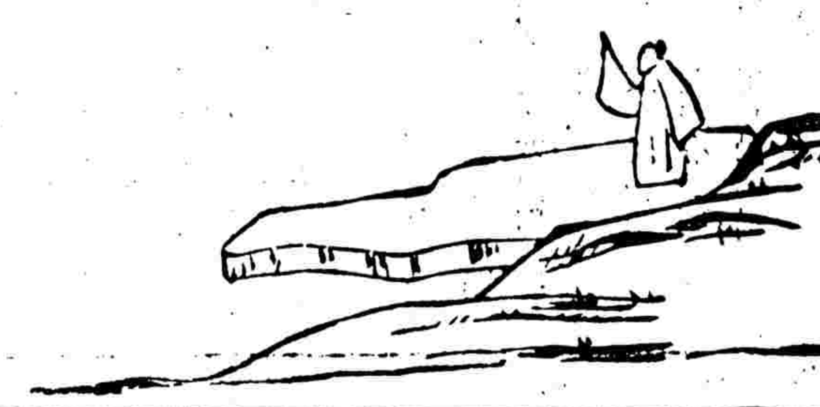

同胞注意

李澤霈老先生大鑒 臟症精奇 韓清安 朱光玉等仝拜

（感）（謝）（良）（醫）（良）（藥）

澤霈李老先生係京師理內外科婦女科小兒科嗜咯反胃咽喉瘟疫於臟症更有獨得心得與衆不同適友人韓清安子安年警察廳當差身得膨症病年乖危九死一生皆束手無策有李老先生自報單乃臟症大專家敝人即到診寓將病原詳細說明病家且與觀察李老先生嘗發惻隱救濟之心大義慷慨觀角病家色診脈針治乃日見效服先生自製臟脹第一藥三日內太見奇功又數日大病減去一半經月餘痊愈可謂手到病除真有起死回生之仁術矣敝人感之不盡無以爲酬因求至友商證掛匾一方傳單千張登報聲名願同胞同登壽域矣

掛匾日期陽歷十月十四號一品齋幅舖 韓清安 朱光玉等仝啓

另自衛生局化驗嗜咯長溺延壽膏反胃降炎丹消腫止疼丸婦女奇效調經生血丹已愈多人中外馳名同胞一試方知予言之不謬也各種丹藥另有詳單

先生寓崇文門外羅家口南頭路東十二號 借電話南分局三百九十號

分診處宮內大街南頭路西李澤霈醫館 借電話西局四百五十四號

元義恒五金行

本行代售汽車各種應用零件電瓶

汽車登炮子等一概俱全

本行代應補焊鋼鐵大軸小軸汽鍋電鍋火鍋機件器等補焊車應用物品代售定電焊機器如蒙賜顧者請接洽可也

敝行新由美國購來最新式上汽車漆的機器專用冷風汽噴之各種顏色耐久如新由外洋來的六個汽缸三噸重載法國大汽車一輛如有願租賃買者請駕臨敝行接洽爲荷

部自有汽車爲荷行接洽 北平東四北大街四條路對過西門牌四六四號電東六三六

金興盛汽車工場 電東局二零三二號

代售新到接爲樂汽車頓半地盤

人人必備之北平指南 已出版全書六百餘頁內分十編並插圖表影片自餘件定價壹元十月一日至月底特價七角惠顧諸君盍興乎來

北平民社發行 社址東城內務部內 電話東九局一八、

各大書店均售

北京同濟堂參茸藥材莊廣告

啓者本堂自開幕以來頗蒙各界嘉許信用昭著實爲衛生家之補助批發參茸膠醴丸散膏丹一切藥材均經醫藥專家研究有素精緻絕倫病者投之果昭神效改本堂飲片尤爲特色各代圖說內票病家易於辨認收效異常並附設郵政專櫃經理各省信件交易及便利外洋華僑郵購藥物凡購貨價滿十元以上者匣皮郵費本堂担負另有詳細簡章函索卽寄附贈價目表藥目以資擇用幸注意焉

大柵欄電話南局二千九百十四號

●神效心胃疼痛丸

此丸專治胃口疼痛皆由氣惱煩悶內有風火寒熱嘔吐酸水兩脅刺疼寒氣疼胃口嘈雜飲食減少服此丸止疼散寒多進飲食輕年料重一料每料十二付洋二元

外埠諸君來函購藥郵票匯票均可以掛號信寄安無論多寡均加郵費洋二角不足一元不寄

和善堂開設北京前門外石頭胡同蓮花寺內

容顏的美

是每個婦女所最渴望得着的

商標 夏士蓮雪花 商標

TRADE MARK "HAZELINE' SNOW"

便是惟一而無油脂的製品專爲達到這個目的牠能滌潔皮孔促起健康循環增進肌膚組織使容色鮮妍悅目形色憔悴的人若兼用「夏士蓮玫瑰霜」其容顏便更增光益彩有非人們所能採想得着的

各藥房及洋貨店均有出售

BURROUGHS WELLCOME & CO.

(PROPRIETORS: THE WELLCOME FOUNDATION LTD., LONDON, ENGLAND)

LONDON AND SHANGHAI

英國倫敦 中華上海 寶威大藥行 英商寶威有限公司

No. 274

Pocket Tonie and Mouth Refresher JINTAN

●國民保健的確立爲仁丹

多年民衆的護身藥久博絕大之贊賞與信賴的仁丹務須常備愛用乃我們保健之第一策

●氣候變換殺菌力强大是仁丹

仁丹殺菌力胃腸的本質與以活力旺盛機能使弛緩即行復緊催促適當之胃液分泌故惡疫預防消化食慾增進抵抗力之增加同時奏効也

●是以無論何時不可手離救急護身藥仁丹

◉崇治

▲中暑傷寒 水土不服
▲腹痛吐瀉 猝倒昏迷
▲頭痛目眩 酒醉船暈
▲癰病呑酸 精神鬱結
▲食積不消 虛弱貧血
▲時行疫疾 虫蝕牙痛
▲其外危急諸症服此靈藥則消毒除疫眞有起死回生之神効

◉價目

▲裝二十粒 五分
▲裝四十粒 壹角
▲裝三百二十粒（特璃包） 五角
▲裝三百六十粒（銀盒） 七角

兜安氏小粒通便丸

各埠藥房均有出售

此丸金黃其色和平其性功效可靠毫無毒質服無成癮爲近世著名之瀉劑能清潔血液調和肝胃改良面色凡患下列諸症者老幼皆宜服也

崇治

大便不通 嘔噁作酸
膽汁太多 舌苔黃厚
食不消化 口味臭惡
肚臟氣脹 時作噯氣

上海江西路七十一號兜安氏西藥公司告白

平漢鐵路行車時刻簡明表

中華民國十八年十一月一日改訂

車次	名	北平前門	長辛店	保定府	正定府	石家莊	順德府	彰德府	新鄉縣	河北岸	黃河南岸	鄭州	許州	郾城縣	駐馬店	信陽州	廣水	花園	孝感縣	漢口江岸	漢口大智門	漢口玉帶門
第一次	由北平至漢口特別快車每星期二五開行	下午九點二十五開	十點開 十點二十開	上午一點三十六到 一點五十六開	五點〇九到 五點十三開	五點四十八到 六點〇八開	九點五十四到 十點十四開	一點三十五到 下午二點十五開	五點三十三到 五點五十三開	七點十一到 七點三十一開	七點五十一到 七點五十五開	八點四十二到 九點〇二開	十一點二十六到 十一點五十六開	一點三十四到 上午一點五十四開	四點十二到 五點五十二開	八點五十七到 九點十七開	十二點十四到 下午十二點三十四到	一點〇九到 一點十四開	三點二十五到 三點二十八開	五點三十一到 五點三十六開	五點四十五到	
第十一次	由北平至漢口特快車每日開行	正午十二點開	十二點四十五到 一點〇五開	四點四十八到 五點〇八開	八點二十八到 八點二十八開	九點十四到 九點三十四開	二點〇五到 上午二點二十五開	六點二十七到 七點十七到	十一點二十一到 十一點四十一開	一點二十二到 下午一點四十二開	二點〇二到 二點〇七開	三點〇三到 三點二十八開	六點四十一到 七點〇一開	八點五十五到 九點十五開	十一點五十五到 上午十二點四十五開	五點四十三到 六點〇三到	九點十三到 九點三十三開	十一點十分到 十一點二十五開	十二點四十四到 下午十二點五十四開	三點十二到 三點十七開	三點二十七到 三點四十七開	四點〇五到
第七十一次	由北平至石家莊客貨混合車每日開行	上午六點五十五開	八點〇七到 八點二十七開	三點〇九到 下午三點五十二開	十點二十八開 十點四十八到	十一點四十五到																
第八十一次	由石家莊至鄭州客貨混合車每日開行					上午九點十五開	三點四十二到 下午四點二十二開	十點四十六到 十一點二十六開	上午五點十七到 五點五十七開	八點二十七到 八點四十七開	九點〇七到 九點十七開	十點三十六到										
第九十一次	由鄭州至漢口客貨混合車每日開行											下午五點五十五開	十點三十二到 十一點十二開	二點二十五到 上午三點〇五開	六點五十到 七點三十五開	二點三十三到 下午三點十三開	七點四十四到 八點二十九開	十點四十八到 十一點十四開	一點〇二到 上午一點三十二開	五點〇到 五點二十開	五點三十二到 六點十二開	六點四十到
第五十三次	由花園至漢口客常客車每日開行																	下午二點四十開	三點五十九到 四點十四開	六點四十三到 六點四十七開	六點五十七到 七點十七開	七點三十五到

各處中西各藥房均有出售

墨魯窩兒 大補特補

男女老幼 無不可服

鱉魚肝油。功能治內傷虛損、吐血陰虛、癆瘵、肺癆咳喘、肺管炎、童子癆、筋弱、肌肉不生等症。但其味腥厚。胃弱之人。每不能下咽。且市上偽品日多。真偽亦復難辨。本藥房因詳加研究。以化學方法提取鱉魚肝油之精。秘製爲丸。名曰「墨魯窩兒」。豐潤爲「鱉魚肝油精丸」。裝以小瓶。隨身可帶。依法服之。其功效實較鱉魚肝油大卅五倍。無論胃強胃弱。皆可服食。老人服之。補血生精。婦服之。固胎滋乳。小兒服之。健體長。病者服之。助其復元。無病不生。普通男女服之。調胃健脾。強身增力。真補養後天之極大補劑也。

服法 每天三次每次二丸

華商新華行經理 上海江西路五十一號

謹防 偽品 冒充

購買蓄電池。哥侖比亞鷹牌乾電池。常常可靠。全球馳名。認爲最佳

哥侖比亞鷹牌乾電池

Columbia

TRADE MARK

耐用經久

愼昌洋行經理 上海圓明園路

和平醫院

九一四 免注射費

梅毒一症秋季最險逾此不治勢必歸心世間之場鼻陷眼折骨骶背麻痺早衰等皆屬此例良可閔也本院有鑒於斯特訂購大批頂上九一四於每日下午三至四時專門注射手術費一概免收一月爲限各界患梅毒者幸勿交臂失之

宣內舊簾子胡同西口

電話南局一九六五號

濁淋聖藥 五天除根

各處中西各藥房均有出售

五淋二濁。痛而且膿。危險殊甚。市上所售淋濁藥物。雖多無效。則見效遲緩。或則久不斷根。惟法國山得爾獨地藥丸。歐美各國名醫。一致稱爲淋濁聖藥。無論病症之久新。痛膿之輕重。如能依法服之。兩日後即可痛除膿退。濁止淋通。再服五天。保可除根。永不復發。是以名滿全球。活人無算。但 囑顧諸君。須知此藥係法國獨地一家所發。方秘不傳於世。每丸上印有㊀記者。乃爲真品。而非偽貨。

服法 初服每點鐘一丸。服兩日夜不足。即可痛除膿退。淋通濁止。以後五日。每天服四丸。定可除根不發。

注意 服藥之日。必須節飲食。忌食熱物。房事尤須戒絕。

上海江西路十一號五一 華商新華行經理

全球第一 改頭換面

雷德爾淨面水 當治面上雀斑酒刺粉刺赤鼻小食等症之效驗非常每瓶洋一圓

雷德爾美艷素 當治皮膚粗糙黑色等症之立見白嫩奇效每瓶洋一圓

雷德爾生毛髮藥 此藥發達血液營養毛孔生長毛髮鬍鬚眉毛等症之立見功效每瓶洋一圓

雷德爾拔毛水 凡鬍鬚汗毛等此藥能三分鐘化淨毫無痛苦效驗異常每瓶洋一圓不留痕跡

雷德爾黑髮水 此藥立能染黃白髮永變黑色無論男女老幼一經試用每瓶洋一圓

請認準雷德爾紅十字商標以免受他劣貨混淆 總售處前門大街施家胡同東口亞大藥房 北平中國總經理

新到 廿支 白美牌香煙

煙味清香 裝璜雅麗

特別價廉 他所不及

諸君購吸 方之不虛

總經理處 同合成烟公司啟 前門外觀音寺街 電話南局七四九號

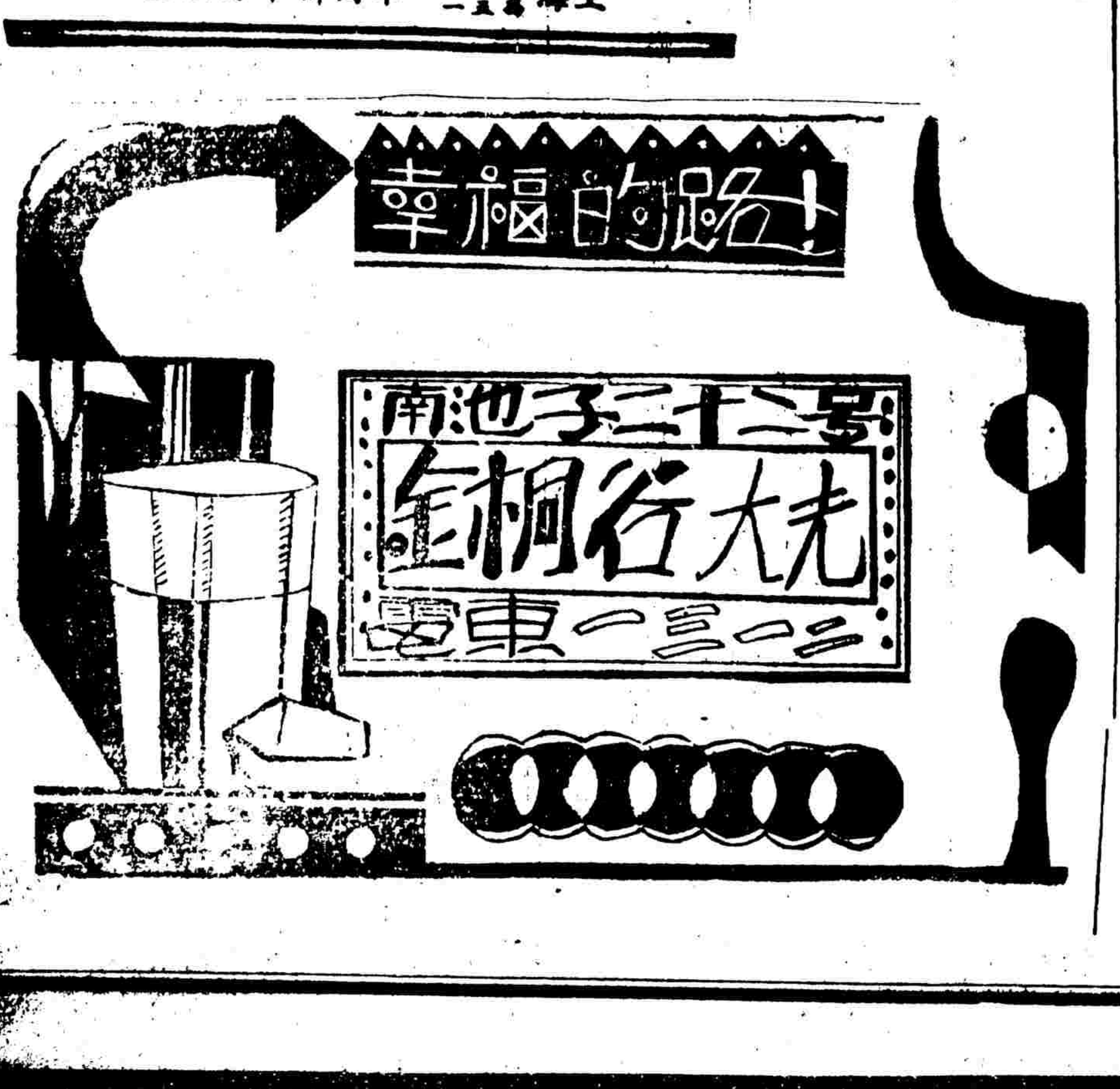

PALMOLIVE 棕欖香皂

能使容光煥發美麗可愛

各埠各大商店均有出售

上海美商棕欖公司啟

美國製造

縣市新聞

灤縣 牲畜稅案
※債權團仍未滿意

【灤縣通信】灤縣因全境牲畜稅。經包商金某搗鬼。迄今五月。所有地方欵項。一文未交。該欵係實業。教育各機關。常年經費。以致各機關窘迫焦急。勢將停閉。不得已組合債欵團。屢向縣政府催欵。該府推諉不過。因將保金某之保人。當庭看押。後以李代桃僵之法。將被押人暗中抵換。被催欵團查知。將起風波。其情形已誌前報。茲調查以後情形。前次當庭管押之人。為與潤豐。○邱蔭。張萬利等。均係保人。○甚在開庭點單至。監獄行册。○係楊貴。李德明。王祿濤等。○確係無業遊民。且有嗎啡癖。遣被催欵團查明。該政府自知理曲。於本月十七日。邀請縣立師範學校校長。由庫欵項下。先借給千一百元。又借給建設局。第一工廠。農場。林場。苗圃。等機關一千元。暫作一月經費。於十八日將司法繫看管一名。以安衆心。該催欵團仍未滿意。現猶開會討論。以謀澈底辦法云。

涿縣 賑濟水災
△規定支配方法

…涿縣通訊…涿縣今年永災區城、一再請撥。請求賑濟。本縣水災救濟會前請得河北省賑京兆賑救濟賑欵二萬元。擬撥濟被災區域。曾經磋商數次。大致支配辦法分為三項。以七千元為冬賑。在縣城內救濟院設立粥廠二處。以三千元為急二區碼頭鎮及三區柳河營。其賑。賑濟本年災情較重之村莊。○其餘一萬元擬以工賑之辦法。治理河道。修築堤防。已有多數村莊向救濟院請求，謂贊成第三項之辦法。聞救濟院不日約各區長機關團體共同討論進行。以求適合以工代賑之原則云。

陽原 興工修路
※調查農村狀況

○陽原通信○陽原各地道路。失修已久。故多崎嶇。平時行走、已極不便。而雨雪之後。更屬泥濘難行。自安置長途電話。沿站之路。由各村按段分築。旬日間。已極平坦。近縣城內四街。亦從事照馬路興工修築云。陽原執委會。奉令調查各村農民狀況。及社會風俗。由常會議決。推定司甸傑。朱壽軒。調查三區。辛聘三。李瑞之。調查四區。趙以功。徐義。調查五區。一二區。距會頗近。則由會中臨時派員調查云。

灤縣 縣政會議
△議決四案

（灤縣通信）本月二十日灤縣縣政會議。紀錄如次。○會議地點。○縣政府中山堂。出席人員。○科長袁金錫。\之翰。公安局長王濟河。○教育局代表張蔭周。○建設局長郭煥章。○財務局代表周宗舉。○主席科長袁金錫。○開會如儀。○交議事項。○（一）奉農礦廳令。○保送合作學員一人。○並籌給補助費一百元。○依限赴廳報到。○實行訓練。○應如何保送保並欵如何籌措。○請公決案。○決議。補助費一百元。○由存儲行政預備金項下動支。○至保送學員一節。○由教育局○建設局。財務局。按照選派合作學員簡章。○第四條。○所定資格各保薦一人。○呈由縣長擇定一人保送。○（二）奉民政廳及賑務會令。仿各縣設立賑務分會。○本縣應如何組織成立。○請公決案。○決議應將章程。油印多份。○通知各機關開一籌備會。○推舉委員照章組織。○【三】奉驗契處指令。○發還驗契附收之欵。○各機關如截留袖支。○仍徵求各戶同意。○應如何辦理。○請公決案。○決議。○仍由各機關聯名呈請縣政府。○據情轉請截留。○以補各機關虧欵。○（四）建設局提交覆議事項。○本局前請修築縣城街道。○提交會議。表決切實估計。○擬一需欵概數。○再行覆議。○茲商同營部擬修築辦法。○是否可行。○請公決案。○決議照辦。○由縣政府分別函令營部。○商會。○建設局○公安局及里公所。○督飭各商戶。○分別預備。○以利進行。○（五）散會。

元氏 催債忙

元氏通信●現在的人民。真是有法無處使。有冤無處訴了。人民以為官廳是自已的保障。應來保護人民。憐恤民苦。不料現在官廳。不但不保護憐恤。反苛政百出。例如要糧要草。抓車拉夫。不催下忙。即要團費。一波未伏。一波又起。當此雜稅百出之際。公債又行全募。並限三日交齊。吾等連受天災人禍之小民。再來担此重大之債稅。雖星難擕難忍。亦祇能叫苦嗟嘆。徒喚奈何云。

經濟欄

九六公債先跌後漲
結果漲十二元五角……成交僅六十二萬

證券交易所。昨日（三十日）公債交易情形。前場市況。九六現貨交易。異常清淡。成交只二十三萬。因滬交易所昨日辦理十月期各項期貨交割。照章停市一日。無電報行市來平。此間各經紀人以無滬價為之線索。故少買賣。是以交易沉悶。價自不易激動。當場張弛之度。高低每萬相差率。僅十二元五角。開盤即小由十七元五角二分五開出。曾漲至十七元六角二分五最高價。旋又小為十七元五角最低價收盤為十七元五角七分五可銷。結果較前日收盤。計每萬跌五元。後場市況。九六現貨交易。仍甚冷淡。成交三十九萬五千。價格趨勢。先跌後漲。勢頗堅俏。開盤十七元六角。尚為當場最低價。後因虧貨家紛紛補貨。價即逐步上漲。至收盤漲為十七元七角五分可銷。結果比較前場收盤。計每萬漲十七元五角。較前日漲十二元五角。其餘各債仍未開做。茲將昨日漲落經過詳細行市。照列如下。

△前場九六公債（現貨）開盤十七元五角二分五。續報一七五五、一七五七五。一七六。最高十七元六角一分五。一七六。一七五七五。最低十七元五角。收盤十七元五角七分五。

△後場九六公債（現貨）開盤最低十七元六角。續報一七六五。一七六二五。一七七。一七六七五。一七六五。一七七。一七七二五。收盤最高十七元七角五分。

滬交所昨辦交割
照例停市一日

昨日（三十日）上海華商證券交易所辦理九六公債。七年長期。整理六厘。續發二五。善後公債。續發捲烟。金融長期。關稅庫券等十月份期貨交割。均停市一日云。

北平錢市行情
現票俱定

昨日（三十日）錢市交易平和。票一交一百三十餘泡（每泡合七十二元）錢票價格。現洋票定。結果較前日。現銅元及市新舊銅元均無漲落。茲將行列下。

現銅元。開盤四十一吊二。收盤四十一吊五。

銅元票。開盤四十吊零四。收盤四十吊零七。

開盤。新銅元票四十吊四百

匯業華威鈔票行市
兩行票價呆定

昨日（三十日）平市匯業華威兩行票價呆定。結果較前日兩行大小票又均無漲落。茲將行市列下。

（一）匯業。大洋票二三扣。輔幣券二三扣。

（二）華威。大洋票小七扣。輔幣券小七扣。

天津洋厘續俏

三十日津電。天津洋厘續大。計開每洋一元。合行化銀六錢八分四七五。結果較前日。每萬又漲二兩五

商情

十月三十日（星期二）

（一）北平行市

洋元合公砝	七錢一零五
洋元合銅子	四十一吊五
洋元合銅子票	四十吊零七
輔幣	十二角二
小洋	十一角
足金	五十六元
俄金	十二元一五
英金	十一元八五
日金	十一元八
美金	十二元三
法金	九元
奉票大洋	一元九五
奉票小洋	一元六
中行股票	五十一元
交通股票	四十一元
電車股票	二十一元
電燈股票	二十二元
自來水股票	十五元
千元羌帖	三元
五百元羌帖	四元
零羌帖	四元
七年長期	七十元〇五
整理六厘	七十二元五
整理七厘	七十二元
十四年公債	八十八元五
九六公債	十七元七七
津關二五券	五十四五
鹽餘庫券	三百六十元
春節庫券	四十九元
秋節支付券	二十元
兌換券	五元
流通券	五元
先令	二先令三八
大條	二先令

（二）天津專電

洋元合行化	六錢八四七五
津申電匯	一千〇六十吊
洋元合銅子	三十九三
金價	三十九兩

（三）上海專電

錢規合洋元	七〇元

小廣告欄

機會不可多得 今有萬國儲蓄會三元會單一分已交足三年另三個月願八折出讓有要者請通函北平西單北大街九十一號施宅接洽可也

飲和洋種牛奶公司 住址崇內蘇州胡同四眼井十三號 定價 小瓶八兩洋一毛 大瓶一磅洋二毛 電話東局四四五八

徵求定戶 每晨七時前送到 添奶隨時來電話

新到 做[illegible]造印花機汽兩架欲廉價出售買者不要運費請至北[illegible]子沙灘七號楊本賢接洽借電東局二〇一七亦可

日語班 徵求學員 程度初級 時間下午七時半至九時半男女兼收九月二號開學校址東單三條同學會

養蜂利益全繫越冬分封茲有養蜂專家劉君願任家庭導師並代為管理蜂羣聘請函附條件寄交燈市口一四號王仁珊轉

英法 某二君專門大學畢業[illegible]於餘暇充任英法文家庭教授及來學者聘請或來學者請函詳訊東單草廠大坑廿號李君

教授英文 留美六年有五年教授經驗又曾[illegible] 處後門蠟庫二十九號關宅

神效瘰癧鼠瘡散 專治鼠瘡未破或破者敷此立能消瘰生肌收口除根其效如神永不再犯保好大盒一元二角小盒六角三角

安坤調經養血膏 專貼婦女積聚痞塊子宮寒冷久不受孕或滑胎小產等症貼此膏立止滑胎調經養血誠婦女界至寶也大張一元二小張六角三角

化痰止嗽定喘丸 專治咳嗽痰喘不止服此丸立能保肺利氣化清痰火止嗽定喘妙難盡述每盒八角四角初一十五減價一半北平宣武門外椿樹上三條十五號培承氏啓代售處前門外大柵欄屈臣氏大藥房

花柳清毒第一丹 [illegible]……輕者二付痊愈重者四付……每付大洋二元

和善堂開設前門外石頭胡同蓮花寺內（京）

養血調經 安胎種子 婦科回生丹

主治妊婦失宜勞役動胎久不受孕胎漏小安子宮虛寒乾血勞症或產後虛損身體面黃肌瘦婦女經血不調赤白帶下行經腹痛腹中有塊忽燒忽冷不思飲食氣惱傷肝產後失調氣血兩虧等症此丹不寒不燥。洵養血調經種子靈藥也大匣十二丸一元二角小匣六丸六角五

此丹家傳秘製與衆不同久已馳於天下……有奪天造化之功起死回生……[illegible]

勞傷吐血 保肺止咳丸

專治遠年近日咳嗽感冒風寒咳嗽初起傷風咳嗽氣喘氣逆咳嗽肺熱鬱火咳嗽痰中帶血肺萎肺癰咳嗽操勞過度氣虛勞傷咳嗽無痰咳嗽飲乾咳嗽吐血咯血不止咳嗽勞傷咳嗽夜臥不寧咳嗽外感風寒傷肝鬱咳嗽或秋後必犯老咳嗽如服他藥無效速服此丸立能保肺止咳化神效無比洵保肺止咳丸藥也

大盒十二丸一元 小盒五角五

千金固體膏專售處 平絨線胡同 **大六部口** 電話南局三二五號 **郭載卿藥室**

耳鼻咽喉專科 高施恩

在協和醫院療治耳鼻咽喉病症及探取咽喉異物等症十有餘年前又赴美在哈佛大學研究數載今經方院長石珊特邀在首善醫院担任耳鼻咽喉科主任

門診時期 星期一 上午十點半至十二點 星期三四五二 下午三點半至五點

首善醫院 出診隨時預定星期日休息急症例外 寓南長街四十八號電話南局九九五 院址前門內府前街

現有兩種大小

著名之永備牌格層無線電用乾電池。現有兩種大小。電位各四十五弗打。各種無線電機。除微小可攜者外。均可適用此種乾電池。

永備牌無線電用乾電池。係扁平式，而非通常圓柱式。故發生電流之材料更多。耐用更久。電量更足。更為省費。遠非別種同等大小之電池所可及。

EVEREADY
Trade Mark
永備牌 無線電用乾電池
美國紐約永備廠製造
7033

樂舞台
今日准演 白天

金艷芬

邵月樵 牡丹花 金霱芝 馬艷云

宋金郎 胡蝶夢

杜雲培 趙小蘭

寶蓮燈

恩壽如 石桂英 張洪奎 李桂亭

硃砂痣 上天台

開明戲院
今日准演

尚小雲

馬富祿

小翠花

諸如香

楊寶忠

九陣風 李多奎

休息

吉祥舞臺
今日准演 白天

周玉明 孟鳳儀 海棠花（打豆）

龐德云 一千紅 小千紅 馬五

小海棠花 小千紅 德子文 宗子恒

土牢計 雙龍會 藥茶計

魏記茶園
天橋華安市場
今日准演 白天

新洪霞

海鳳霞 金蘭花 馬玉蘭 關鳳仙 金玉芬

休息

魁華舞台
今日准演

黃金花

桂

高鳳如

李鳳仙

金寶鈴

休息

華樂園
今日准演

程艷秋

王又全

李洪春

貫大元 霍仲三 曹二庚 吳富琴 文亮臣

李多奎（休） 侯喜瑞 周瑞安（息）

廣德樓
今日准演 白天

藍月春 李萬春 毛慶來

楊斌昌（四平山）

王盛意 朱斌仙（掃地掛畫） 耿長春 蓋永奎（落馬湖）

小奎官 王少樓 魏蓮芳

珠簾寨

慶樂園
今日 白天

張蘊馨

蓋榮萱 李桂云 甯小樓 劉又萱 陳艷濤

二孤女 錢彩雲（女起解） 韓素雲（查關） 鑫小樵

孟母

慶樂戲園
今夜准演

特煩佳劇 張蘊馨

蓋榮萱 劉又萱 甯小樓 花寶林 王慶奎

李桂雲

鑫小樵 韓素梅（呼延慶出世） 明月仙（坐樓殺惜） 陳艷濤（女起解）

中和戲院
今日准演

荀慧生

芙蓉草 富茹惠 張春彥 陳喜星 蔣少奎 金仲仁

元宵迷 貫大元 侯喜瑞 問樵閙府 吳彥衡 趙家樓

社會新聞

携帶軍火等入城須受盤查

衆領公安局長張蔭梧。近據密探稱稱。北平市內。時有匪人秘密由各城門外携帶手槍軍火等物入城。潛匿市內等情。當此戒嚴期內。若不嚴行盤查防範。爲患將不堪設想。因此張局長特於昨日上午九時。在公安局內召集各區署長各偵緝隊及公安局內各科長。討論盤查。防範私運軍火入城辦法。經衆討論多時。遂決定辦法四項如下。（一）各城門添設檢查均。專行檢查入城可疑之行人所有無作科犯法情事。（二）長令各車站檢查所。應注意行携違禁物品。（三）飭令各偵旅隊。緊查緝私運私販軍火案緝。（四）檢查各旅客公寓廟宇軍火情事。議決後分別交由各主管機關會同辦理。並按各處城門。委派檢查所主任。召帶軍火。及並無帶有。客他來部長將負責辦理云。

老漢因貧投河遇救

阜成門外校塲口。住戶瓦匠劉文。年逾五旬。素以瓦匠活爲生。現值冬令停工。又因年邁無以謀生。一時心窄。竟於昨（二十一）下午四時。行至德勝門外餃橋地方投河尋死。赶身均被水淹。後經警察聞信許到。當即下河撈救上岸。解迴多時始醒。詢明情形。勸慰救久。該警遂將劉漢送回家。

西郊村民設小鑼會

西郊警察署。因所屬地面遼闊。爲維持治安計。特派巡官長警分向各村莊。勸組守望相助之小鑼會。遇有警耗即鳴鑼爲號。互相聯絡云。

少婦打虎未成被控

地安門外寶慶胡同。門牌五十八號。住戶孫某。素不安分。跟前有二個姑娘。常以打虎爲生。於今正將長女賣給西直門內高廟胡同某姓人爲妾。身價洋一千六百元。忽於昨日（二十二）該妾携去金銀細軟多件。潛逃無蹤。後經某偉人查知。係被其父引誘。已具呈法院告發。遂將孫某拘押。

好事難成春光露洩
拴郭子暗操神女生涯
馬德山破獲暗娼一處

外五區界。帳乘炒乙十四號住戶郭楊氏。有女郭拴子。姿首不惡。暗操神女生涯。其母爲發達業務起見。廣納羣雌。并代爲容留棲止。一般登徒子之若。○日昨郭楊氏由外轉來桂劉氏一口。時有遊客程國志。張書田前往買笑。詎料好事難成。春光漏洩。致被該區巡長偵緝隊捉獲送區訊辦。又內四區署第十二段巡官。馬德山。於日昨下午三時。帶同戶籍長警王玉啓。在蘇羅卜胡同十號高王氏家內。抄獲暗娼王王氏一口。連同買奸人蕭德升。及代爲媒合人李劉氏。一併帶區訊辦云。

破香巢神女亦被擒
鼓樓旁暗藏春色

地安門外。鼓樓東大街。大經廠胡同。住戶趙德氏。年三十許。有弟婦趙王氏。年二十許。妯娌二人。素日暗操神女生涯。并招引遊娼來家賣淫。昨日有朝陽門內後石道居住暗娼劉張氏。（江蘇人年十八歲）來其家賣姦。有附近帽兒胡同住戶劉萬全。並往尋樂。早入內五區警察知係有傷風化其管巳注意監視。見有男女進捉獲家。即進內。將男女二併入獲。連同趙德氏姊妹。一帶區訊辦云。

她叫他扛去爐子

前外韓家潭三號某宅。前晨去一素不相識之某甲。扛一洋爐子出門。主人某追出詢問。詭爲其人。答以姓高。謂榮彩閣小班。晴雯姑娘叫他來扛。叫某令伊暫留院內。親赴榮彩。詢問。據掌班王愼三云。本立並無姓高夥計。晴雯亦並無班人去扛洋爐。某料高行騙。遂報告警察。詢問高某名叫國職。家住廣安胡同二十二號開閣。承認因貧借詞。行騙不諱。詢畢帶區。轉解公安局核辦云。

因吃醋　張氏行兇

正陽門外馮家井。迤東路南。住戶崔福旺。其妻張氏。極爲悍潑。時常與崔爭吵。崔不與其理論。乃竟在外與一佟氏婦姘結讀姘度。將張氏於不顧。該氏並不知其別有所戀。乃各處尋找。旋始知崔與佟氏在之闊口東租房所度。恨之入骨。於昨昨偵明確實。乃即於午後四時許。前往尋衅。比至見屏正與佟氏在屋食飯。該氏見崔大爲忿怒。狂聲喊罵。抄起頂門木棍。先照佟氏頭顱。就是一棍。當時鮮血迸流。將頭打個窟窿。繼之又照崔之頭上打去亦流血。崔情急將棍奪過。將張氏頭顱亦打傷。血水淋漓。經警察赶到。問明情形。一并送往醫院治療云。

飛賭徒羣毆商販

崇文門外。唐洗伯街。門牌三十四號。住戶林德海。年四十餘歲。素日在天橋市塲擺估衣攤。雇用學徒周國珍一名。前日下午六時餘。林等收攤回家。周推手車運貨。林在前拉套。行至金魚池大街地方。有一羣無業遊民。在途中聚集多人。大耍攤。林某推車不能通過。向衆賭匪道聲借光。因一閃。讓車過去。致將匪等招怒。謂不准由此經過。雙方言語不合，以致爭吵。衆賭匪一擁上前。將林某拉倒。拳足交加。打得林某口鼻出血。腰傷腿腫。昏迷不醒。衆匪散逃。學徒即推車回家。林母王氏。及其姊玉華。奔至金魚池大街。見林倒地不語。立報該管警察。緝官劉永清帶同學徒周某。四巡追緝。至香廠雙五道廟賓和妓院內。捉獲行兇賭匪唐川亭一名。一并帶區。審訊唐某時出供認夥同王文禮。田流鴉。溫俊十。等十餘人。羣毆林其不諱。訊畢將林抬送醫院救治。恐有性命危險。現已飭屬嚴作逃之匪。以憑歸案究辦云。

梨園消息

坤伶孟麗君。在天津勸業塲天華景舞台演唱。極受該埠人士之歡迎。現合同已滿。該台經理再三要求續演數月。孟伶已行謝絕。不再續演。聞於日前回平矣。

北平廣播電台本日放送節目
（十一月二十三日）

時間　節目
下午二點三十分至三點三十分　中西唱片
二點三十分三點三十二分報告　廣播消息
三點三十二分至六點中和園吳彥衡（三義絕交）賈大元（打棍出箱）芙蓉草
元宵謎
八點至八點十四分西樂唱片
八點十四分至八點十六分報告　時刻氣象
八點十六分至八點二十分報告　北平商情行市
八點二十分至八點二十五分報告國內新聞暨商業廣告
八點二十五分至八點四十五分報告廣播消息暨高亭勝利唱片
點四十五分至九點兒童故事
九點至十一點三分中和園　王鳳卿（魚腸劍）梅蘭芳（女起解）梅蘭芳賈大元侯喜瑞長板坡

津台本晚放送

九點至十二點天津戲曲

火車開行時刻

▲由北平開漢口
一次　下午九點二五開
十一次　正午十二點開
▲由漢口開北平
二次　下午七點四十開
十二次　上午九點四十開
▲由北平開浦口
特別快車每逢星期二四六下午二點正，由北平開需時四十一點鐘達浦口
▲由浦口開北平
特別快車每逢星期一三五下午六點正由浦口開需時四十一點鐘達北平
▲由北平開天津
五次　下午四時三十開
▲由天津開北平
六次　上午九時十五分開
▲由北平開石家莊
七十一次　上午六點五五分開
▲由石家莊開北平
七十二次　上午八點四十分
▲由北平開奉天
三次上午八點二十八分開
一〇一次特快十一時開
一〇五次　下午八點一五開
▲由奉天開北平
四次下午七點四十八分開
一〇二次下午二點十分開
▲由北平開綏遠
一次下午十二點一分開
▲由綏遠開北平

王製各種良葯

清金　止嗽丸

此丸專治定喘止咳化痰消食降火快膈寬中並治男婦遠年近日五勞七傷吐血咳嗽痰多如膠膈脹不消感冒風寒增寒壯熱頭痛無汗痰喘咳嗽痰飲喘促氣急氣喘氣逆無痰乾嗽嗜煙傷肺操勞過度風寒勞碌飢飽失時寒熱不均或飲酒太過肺有痰傷咳嗽作喘心慌心跳胸膈脹悶疫痰盛聚久則發喘夜則發汗或吐血不思飲食晝輕夜重春秋必發若不速治日久誠恐變成癆瘵致有性命之憂諸凡有以上各症者請速服本氏秘製清金止嗽丸無不立奏奇功　（服法）每日早晚二次每次服五粒輕者三日痊愈重者七日除根永不再發　（價目）每大盒大洋二元　每打大洋二十元　每小盒大洋一元　每打大洋十元

清濁　止淋丸

此丸專治男婦[illegible]之症[illegible]而成性[illegible]和平見功甚速專製花柳淋濁或[illegible]以及[illegible]腎弱[illegible]或諸淋者速服此丸數日無不立見奇效[illegible]之藥也　（主治）一治染患花柳之淋濁　一治小便紅腫尿管刺痛之淋濁　一治便前便後帶白之淋濁　一治下元虛損腎冷之淋濁　一治血塞不固便濁之淋濁　一治[illegible]之淋濁　一治風火淋砂石淋氣寒淋濁　一治久淋不[illegible]痛之淋　一治思精淤塞之淋久成淋痛　一治濕熱下注之淋日久[illegible]　（服法）每日服三次每次服五丸　（價目）每大盒大洋二元　每打大洋二十元　每小盒大洋一元　每打大洋十元

婦科　寧坤丸

此丸專治婦女經血不調[illegible]先經後[illegible]經作痛數月不見[illegible]不思飲食[illegible]日久遷延不可救治或二十歲經閉未通或五十歲經血[illegible]或肝鬱陰虧子宮虛寒久不受孕受孕滑胎小產生子先天不足皆由[illegible]氣血不充之故此丸專能調經養血[illegible]保胎[illegible]滑胎者用此丸保其永不小產[illegible]產後[illegible]均能治之婦科坤道之妙[illegible]有起死回生之功效　（服法）每日服二次每次服五丸引用白開水送下服過數日飲食增加百病全除誠婦科之寶

調經　妙靈丸

此丸專治婦女經血不調或前或後崩漏不止行經腹痛赤白帶下久不受孕[illegible]血無常接連不斷面色不正[illegible]而兼白帶白淫久不受孕或受孕後無故小產上下[illegible]胎漏如此症總因血虧損脾胃虛弱氣無助血則婦女[illegible]血分充足決無此症諸虛百損日久不治而未著先發者險之疾難期速效或經[illegible]治百藥無效者舍此丸別無良劑本氏[illegible]心研究誠[illegible]製配合此[illegible]治婦女[illegible]之症屢試屢驗效如神[illegible]是症者當速購而試之方知斯言之非謬也　（服法）每日早晚服二次每次服五丸引用[illegible]吞服　（價目）每大盒大洋二元　每小盒大洋一元

退管　痔漏丸

此丸內服專治遠年近日諸般痔瘡分爲內外陰陽日久外生綱管名爲漏[illegible]肛門腫痛堅硬形如[illegible]穿腸[illegible]血淋漓遇勞即發[illegible]年不愈血[illegible]膿水[illegible]不安痛苦異常誠因濕熱下注或酒色過度以致濕邪感入臟結大腸[illegible]沉重深如[illegible]穴[illegible]服此丸立愈[illegible]去腐生肌[illegible]毒止痛[illegible]男婦老幼多年不愈[illegible]之痔漏諸公[illegible]服秘製退管痔漏丸無不立奏奇功不用刀針[illegible]全憑藥力效驗如神　（服法）每日二次每次服五丸用白開水送下連服七日除根不發　（價目）每大盒大洋二元　每打大洋二十元　每小盒大洋一元　每打大洋十元

小腸　疝氣丸

此丸專治男子老少小腸疝氣或陰子偏墜氣串赤痛小肚有形[illegible]不消[illegible]疼痛難忍[illegible]於氣分肝經[illegible]下焦[illegible]肝[illegible]此方誠爲[illegible]此丸治愈[illegible]將此丸服之立能[illegible]止痛[illegible]遠年近日諸般小腸疝氣之症早午晚每次服五丸引用[illegible]湯送下病發之時即服立能止疼連服七天永不再犯　（價目）每大盒大洋二元　每小盒大洋一元

清內　追毒丸

此丸專治楊梅下疳魚口便毒橫痃小便潰爛等症梅花柳之毒最易傳染其症有二一氣染二精染氣染者遇生此症之人鼻聞其氣或誤食不潔之物或受梅毒不潔之氣而脾胃受毒其患先從上部見之精染者由精液遇毒氣乘肝腎之虛而入其患先自下部見之本氏研究數十來[illegible]不惜重資採辦珍貴藥品配製成丸定名爲清內追毒丸自問世以來效驗神速如患梅毒各症欲求速愈除根者不可不速購此丸而治之　（服法）每日服二次每次服五丸早晚白開水送下輕者連服三天痊愈重者連服七天永不再犯　（價目）每大盒大洋二元　每打大洋二十元　每小盒大洋一元　每打大洋十元

▲總售處　北京前門外[illegible]　北洋大藥房[illegible]
▲分售處　天津[illegible]老太和藥店神記藥房中興藥房　北京各大藥房均有代售

張仲三毒科專家

大醫生張仲三前北洋防疫處主任官醫給內務部核准執業照執醫照考取醫生本醫生在平治花柳毒症數十年來占一毒科大專家今特爲保固名譽起見特將本醫實有經驗最有把握完全包治各症保好施廉的價目開列於後出有保單不好退洋

初發花柳症不過是五淋下疳小便膿痛魚口便毒等症服本藥房血脈活潑不生疥瘡疙疸等症

出有保單

第一消毒丸

每付二角每盒一元二角不但除治花柳且保外毒

筋骨疼痛

初起時治法不良用藥不當或用偏方頂入骨內遂生楊梅結毒偏身紅點各處疼痛全身

體虛白濁

老白濁

小便生猴

丸專治經年累月慢性淋二十年一盒包愈二元無論十年二十年

乾疥濕疥

作事勞累上火必犯或黃或白包愈四元血淋兩元三日根除每盒一元擦藥一次包愈

牛皮癬藥膏

將此膏專治乾濕牛皮癬流水並無痛苦復上此膏以毒液流淨上後至起泡

腎子偏墜

爲度準保二十年不犯每盒大洋一元疼痛服藥三個鐘頭立止疼痛全愈每盒二元

牙疼

蟲吃牙疼當面立止疼痛每付一角

陰陽二氣

不好退洋

咳嗽丹

治男婦筋骨臟腑十三部虛寒心跳口肚腹疼肺經虛寒咳嗽氣短作喘等症每付五分每盒五角

開設前門外鮮魚口內小橋路南電話南分局二二二九號附設分號二處騾馬市大街中間路南

張仲三中藥房

春生堂

藥房東安市場雜技場路東張仲三藥房

月妹樓

乃姊妹花也妹前隸花銷樓樹織於義玩面似月裏嫦娥尤如西施降臨姊妹二人已赴津現隸法界裕德里嫦娥書寓電話南局一六六四若有舊客諸走馬章台赴津時請往一敘

淋濁一盒除根

(一)(二)(三) 淋濁

時流行止多年久愈新久輕重一切淋濁等症功能剷除

寄回縣潔淨一盒保好永無後患每盒洋壹元五角

淨面水 此水專治女面上粉刺黑暗斑點雀斑疤痕容顏之妙每瓶二角

奉送

補腎丸 專治腰疼遺精夢遺滑精兩腿酸痛補腎功能每盒一元

送奉 專治婦女經血不調血崩帶下虛勞肌瘦寒熱乾血 每盒一元五角

婦科專門

偉德士 大醫生

十分鐘咳嗽除根

專治男女老幼各種咳嗽肺寒肺熱傷風咳嗽久年不愈咳嗽等症每盒十分鐘除根本劑除一切咳嗽

喘症功能除痰逢節必犯乾咳喘定喘順氣開胸十分鐘根本剷除

洋八角

總售處北平前外興華藥房西河沿東頭路南電南一四六二號

感謝金桐谷博士

友人常行介紹德國醫學博士金桐谷先生診治用最新注射法治理精神衰弱遂手足麻木白帶等症靈效如神

母人常行介紹金桐谷博士

可謂國手精液淋濁……精神衰弱諸病者幸勿錯失先生寓南油坊三十號電話東局一三二二號

（部分字跡不清）

闕卿氏秘製奇方

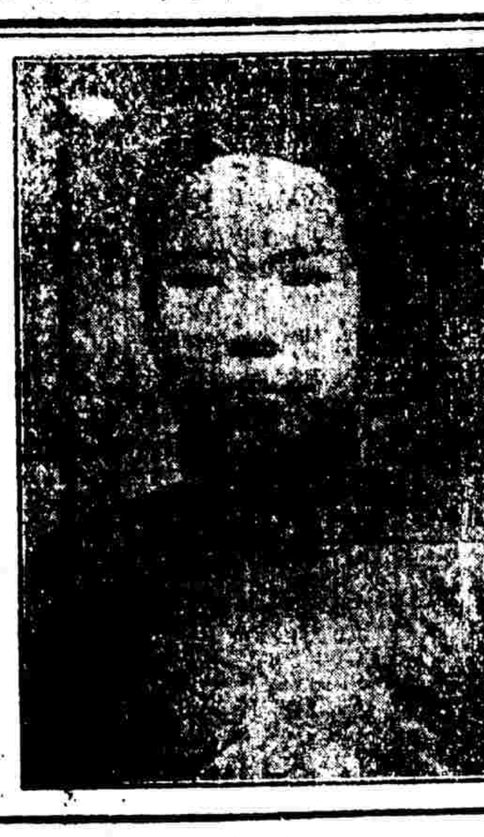

安胎種子寶眞丹

常見富貴之家年過四十無子廣嗣有望誰知腎火熾盛情慾肆行無子者多矣……

外埠函購郵費不在內 天津代售處東馬路……北平……寶……堂

無兒苦

人生無子孝有三負無後爲大多妻多妾已傷身體多身體虛弱家產無以遺他人田園花錢幾無以後代接以速服十種天子如受孕皆除此病百寶丹眞嗣子喜慶臨門華堂機會

寶堂前大家同孝胡門路南十號卿氏啟 華在外蔣胡中南順同頭東牌九闆氏

美容奇藥

皮膚白色素

此藥能令肌膚潔白嫩而潤澤……

愈斑光面水

專治面上雀斑……

生毛髮水

此藥專治面部酒刺粉刺……

面皰平肌水

華歐大藥房總經售處

前門外觀音寺 電話南局二三九六

和善堂

開設北平前門外石頭胡同蓮花寺內

外埠

諸君來函購藥郵票可以掛號信爲妥

神效心胃疼痛丸

此丸專治胃口疼痛皆由氣惱煩悶內有風火寒熱嘔吐酸水兩脇刺疼寒氣心口嘈雜飲食減少服此丸止痛散寒進飲食 每料重二兩每付一元

立止婦科白帶丸

此丸專治婦人白帶腹疼痛以致經期不準不能受孕因受寒冷赤白帶下小腹痛每料十二付洋二元

開鬱舒肝順氣丸

此丸專能開胸順氣心肝鬱悶或憂思或氣惱食少氣弱……每料二元

玉容洗臉淨面水

此水研究多年……

琥珀止淋白濁丸

此丸經驗數年專治白濁淋症……

牛身不遂再造丸

此丸專治男婦半身不遂……

婦女調經養血丸

此丸經驗多年專治婦女經血不調……

止嗽化痰清肺丸

此丸研究多年專治傷風咳嗽……

海龍海馬補腎丸

此丸經官醫化驗批准不燥不熱男女四季可服……保腎生精身體強壯……每付五元

平安萬金油出世

注意

冬令應用

(一) 凍瘡

凍瘡生在耳部手指足趾等處未破則痛癢交作已破則潰爛難堪預防方法於夕就寢時以溫水洗後用此油少許擦抹患處未破者則腫解痛止以破者則血止收口

(二) 寒腿

冬令嚴寒腳部最易招冷寒腿之症偶發生行動必不能自如預防方法每夕以此油少許敷塗腿部即可無患已沾受者亦可消除寒氣痛楚立解

(三) 煤熏

煤氣薰人輒發生嘔逆昏眩等症甚則神識迷魂開性命堪虞預防方法每夕則用此油少許塗抹鼻孔則煤氣必不侵入倘遇呼吸緊塞之時則用此油少許和清茶或開水沖服後一面擦油兩太陽穴其毒立解被熏者自必霍然而醒

總發行 仰光永安堂虎標藥房

主人胡文虎 豹 謹識

注意 現在萬金油外間發現冒牌甚多華北各省諸君請注意仰光永安堂虎標及包底有華北總代理中南貿易所等字方不誤

華北總代理處 中南貿易所

北平東單三條西口十五號內太平紅樓二號 電話東局二五五〇 京內外各藥房均有寄售

孕育菩楓

天壽堂姑嫂丸

久不孕 速服潛 屢試屢驗

海狗鞭健腎丸

身體虛弱腎部虧損者宜購

最有經驗的話

古人說男病都從腎上起婦女却在經裏邊理的香港天壽堂藥行海狗鞭健腎丸調經姑嫂丸現在本貿易所腎的無上聖藥無論男子先天不足後天失調丹田無力元陽不固耳鳴眼和腰膝酸軟氣血兩虛腎部虧弱精寒陽萎夢遺洩精和婦女的經期不調或多或少前後刺痛久年閉經身懷六甲胎動肚痛企頭暗病白淫白帶面黃肌瘦部下寒□等等只要照法吞服包管立轉強壯萬病全除總而言之香港天壽堂的兩種聖藥雖是健腎調經實在竟是根本療治男女的百病啦

瑞昇茶園

前門外韓家潭中

福壽堂

金如意 小圓圓 羅蘭妹 情妹 張金紅 翠鳳 麗喜 秀卿 彩鳳 金鑰 素芬 翠喜 小月妃 王金鳳 郭翠喜 情文 陸小香 香君 鳳櫻 杏珍 秀蘭 鳳 愛妃 玉寶 怡情

鴛鴦 明珠 光鳳 嬌 綠珠

西皮二簧

張雲霞 艷芳女士 筱卿雲

西皮二簧

蔡叔明 談二官 周芹堡 宋漢卿 華祝封 朱振生 華雲泉

文明灘簧

范玉蘭 李蘭芬 楊桂舫 希翠雲 李桂鳳 李桂芬 李鳳英 劉金鈴

果銀寶 蔡桂喜 劉桂珍 宗秀蘭 宗秀英 楊遜琴 呼桂寶 趙蓉波

文明大鼓

高玉峯 謝瑞芝

快章 月坡手盧

巧要花罈 中外戲法

●包廂男女合座●

●每晚七時開演●

閩縣林實馨已巳增例

及門林華字實馨號石鼓山農閩縣林琴南先生姪也天資聰穎家學淵源書長山水文繼韓歐旁及篆刻亦無不精粥藝以來求者踵接積件如山幾廢寢食爰爲增例以節其勞

文例

一墓誌墓表均二百元傳記序跋均一百六十元凡寫作彙求者文有字例不能混而爲一百八十元壽序祭文行狀均一

山水例

山水照花卉例加倍特別求畫加題詩跋者再倍之

花卉例

堂幅五尺二十元四尺十六元三尺十二元二尺十元屏條照堂幅例加倍 手卷每尺三元 扇面斗方

字例

榜書每方尺二元方尺四元三方尺八元 對聯四尺二元五尺三元 屏條照對聯例加倍 摺扇斗方均二元

篆刻例

石章每字一元劣石不刻字過小不刻金玉銅牙諸齒不刻 泥金加倍 壽屏每幅十元泥金加倍 碑誌字以方寸爲度每百字十四元不及百字者按百字計文不佳者不書 尺四元五尺五元不及三尺者按三尺計

潤金先惠隨價加一限日不應外地匯款須行掛號

實馨住北平東城大佛寺內

友生 樊增祥 樊山 姚華 茫父 重訂